電影時報

羅克新配角康絲登卡敏士 Constance Cummings

羅克新片"Monie Garzy"的女主角問題•選擇了好久•到現在才選到了這位美麗康絲登斯•因爲她有滑稽天才•活潑的個性所以被選了•現她又被哥倫比亞公司請去作兩本戲的主演呢

看了「兩孤雛」以後

（蟲蟲蟲）

我們讀了「愛的教育」一書的人，當知道小孩子們的可親•天眞•活潑•直率，代表了人類偉大的三部份。人們，比方像我們這二十四歲左右的青年，雖說有的保持了天眞；而受了禮教的薰淘，把固有的活潑直率失掉了，弄成功一個所謂「文質彬彬」的人很多很多。這該是多麼可惜的事啊！我們所提心吊膽的是眼見得許多青年漸漸地，靜悄悄兒地把他的天眞，活潑，直率之氣像航海一樣，日日脫離發航地一樣的遠了。甚至不能記憶了，被忘卻了；甚至還譏笑兒時爲「幼稚」。哎，這是多麼可痛心的事啊！我們看見了中年人，老年人，又是怎麼樣呢，差不多都「老氣橫秋」得像建築物一樣，能夠「不失其赤子之心」的，有幾個呢？

現在，即說過去吧，在中國教育史上，可會對兒童有過教育計劃未有？未有。我們在兒時，在猶保存着封建形式的鄉村中，依然是先要拜「大聖孔子之神位」，然後由教師取得了名字，纔開始叫你死讀「子曰，學而時習之，不亦悅乎……」的什麼死四書五經，腦筋也讀壞了。活潑，天眞，眞率之氣，早就被教師的竹板兒敲跑了。可是在現在呢，民國了，民國手裏，雖說是民國了，新式的教室也有了，新式的課本也有了，甚至還叫你念念ＡＢＣ，或者叫你操操操；但是國文教員的腐敗，音樂教員唱京調，體育教員教你先習習國術，已經把你弄成功一個矛盾的人了，新舊之交的犧牲品了。及至到現在教育經費破產，天災，匪災，兵災直把中國教育弄成功一個茶樓酒肆了，隨時可以關門的。尤其是小學教育，中學教育，那麼即是說：我們青年人受教育的時間是沒有希望的了。我所說的是下層勞苦羣衆的子弟，及小有產者的子弟，因爲我是看了「雙孤雛」以後而感覺得的。

「雙孤雛」比什麼「青春俱樂部」呀，「爵士歌王」呀等等，我認爲是有價值的了。爲的是她—「雙孤雛」—逼進社會層，正表現破產的小資產子弟的悲哀。同時揭破了資本家對於沒落的子弟的淫威，卑視的態度和假仁假義的道德的黑幕。當辛浦森未有被盜挾去，未有把汽車扭使出軌以前，陶雷對於辛浦森的態度，該是多滑稽啊，看着像奴隸一樣，商人的面孔表現得十分充足，及至到於近得把他收爲自己的義子了。這如同卓別林的「城市之光」裏面的資本家對於乞丐一樣的滑稽，而無恥的態度是一樣的。可是赤子，天眞的辛浦森，便墮於他的術中了。辛浦森，你缺乏了勇氣！應該奮鬪，完成獨立獨行的人格！在這篇的事實是描寫下層小學生生活，然究如一篇社會悲劇！是叫兒童做商人的走狗，除了這以外是沒有什麼了。再就是沒落的小資產子弟的悲哀。

我所要說的不在此，是在電影界的本身，我剛才說過，「雙孤雛」是比那想驕奢淫逸爲能事的片子當然不同。他的價值是一方面固然是深入到社會的下層；一方面是說這篇兒童劇是她的價值了，我看有了兒童劇的片子時候，我當衣服我也去看。我看了三張片子，一篇是在外國看的，名字忘卻了，一篇是「頑童」，再一篇就是「雙孤雛」了。可以想見兒童片是不易了，同時也覺得可貴了。

可是抱歉得很，在中國國產影片當中，沒有一篇是兒童劇的體材。什麼「火燒紅蓮寺」呀，「啼笑姻緣」呀，「江湖奇俠」呀，完全沒有顧及到他的影響—教育的作用。電影的影響比學校課本的力量還要大，所以在外國的小學校有電影的設備，是絕對正確的！所以現在電影界應該負起這個偉大責任來教育子弟，若是在意識上是能獲得住兒童心理，社會事實的核心，那麼營業方面當然不成問題是好的。可是昏潰的「中國」的商人，未曾計及此。

我們中國的科學的不發達，以致在各項事物上，都陳現着不恰合的舉動，所以我們落後的人們，在技巧上是不能與歐美比較的，他們因科學的發達，用具的完備，思想的自由，經濟的充實，是我們不能望其項背的，這是我們承認的。可是我們卻不能因此不追求！我們應該追求！我們應該誠實的去追求，像中國一半不倫不類的追求，矛盾，滑稽到可笑得萬分。

我因此正式提議：應該我們中國電影界，應該開始注意兒童劇了，不管在技術上有沒有西洋的成熟，而在意識上應該獲得首先的勝利！

有熱烈的血•有勇敢的力•有深刻的情•這是在「社會之謎」影片裏的表現•由新星薩麗瑪之等主演的社會劇•請到光陸去觀賞吧•

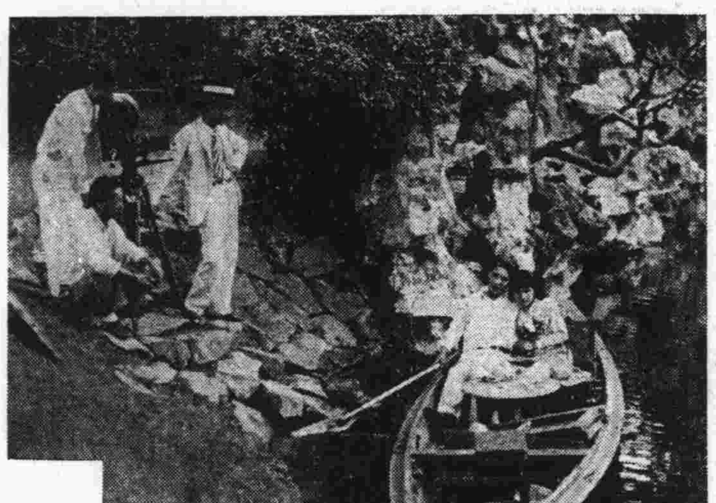

「粉紅色的夢」外景攝製工作情形•

一本戲的外景•是很難攝的•攝製能光線然美•都是由導演與攝影師精密的選擇•才能得有良好的結果•這圖是聯華新片「粉紅色的夢」攝影•圖乃高占非•談瑛•在小舟中攝影•

金字塔香烟

「午夜巴黎」的使者

「漂泊者」流浪人這是人類最聰明種子的表現•到海的邊疆•山的盡頭•下層生活的都會裏•往往看見他們的流泊漂泊•因之影戲裏有深刻的描寫•有正義的同情他們•這是愛克勞倫在「午夜巴黎」流浪者的一份子•他的表演是很合於這類個性的•

「猿虎記」

◆：鬧得一塌糊塗

（柏年）

糟糕的，不是說影戲院對不起我，便是我對不起影戲院，「猿虎記」我可不敢稱讚是怎樣可看的片子，幸少我們把這種玩意兒看得多了，否則我們何必出此六毫大洋，還不如拿兩隻八開，去看「人獸奇觀」或者「獸國春秋」來得好嗎？而且一個還是無聲的，廣告做得太巧妙了，會說「有聲音樂偉大片」，眞是不看此片的人，叫孔二先生也解釋不明白的。

關於獸的影片，也不過看看希奇，正如鄉下人初到上海，一定要到大世界去看一看獅子。（？）說到意義，不是胡鬧，便有什麼花樣？所以如此影片，不是拍得新奇一些的，總已叫看過獸片的人，會怎樣的失望。「猿虎記」一味也只胡鬧，說一個獵者和他的友人，爲了女人與珍寶的緣故，鬧了許多刦奪的故事。不是你傷，便是他傷，正如「泰山歷險記」之變相，那是連台三十六本的，皆以商務印書館所譯的那本「野人記」爲藍本，（足球健將小黑炭陳鎮和是很愛讀的。）

至於獸，還不是獅大王，虎伯伯，和象阿哥，猿小弟之類而已，常見是常見的，攝法是你在這裏，牠在那裏，只有你的眼裏見了牠，於是一閃便跑過去了。但憑良心說，也有一幕好像是獵者和獅大王眞個肉搏的，卻會獅大王屈服於獵者，也不知是眞是假。

故事是上下顚倒，混亂得很。（恐怕是司機的演倒了吧！）拷貝總是並不十分新，模糊的地方是很多。而且無聲，大約是他們從前擱着而未曾開映過的，爲此而喝怪彩的人倒很多，甚至也有喊着退票的，第一場就鬧得一場糊塗，故然這點都不用我來介紹的，可是筆要叫我帶入，只好把牠帶入國武俠片中，雙方鬭法，你來我解，大有可觀，這樣當然一集不够，於是便不得不分前後兩集。而欲知獵者性命如何，只好且聽下集分解了。（按此片係舊片「了。注意些，都是我對不起影戲院，請諸位別誤會了！

天一新片「戰地二孤女」將近在本週開演•

讓我來講幾句話

（民族學博士）

有位先生把鄭小秋做胖大哥，好是好了；但我想還是稱他胖小子來得恰當

人道方公映，就被人罵了個死無容身之地；大概他們以爲比什麼啼笑因緣，一夜豪華還不如吧！

我的姊姊氣憤地說：聯華的片子還有人大罵而特罵，天一明星的連罵的都沒有了

中國充滿了封建意識的片子應該打倒，那末舶來品中那種唯肉的，唯性的片，應該怎樣？

◇◇◇◇

跳呵！唱呵！康健的種子們•願你們永遠這樣快樂着•好萊塢的明星們•你們眞是人類健康的使者•

世外的桃源 人間的 [illegible]

◆◆◆◆◆◆◆

摩登照相

四吋美術照四張一元
六吋美術照三張元半
二十四吋放大三元半
「剪此廣告加送一張」

摩登照相館啓

南京路英華街大東旅社對面

◆◆◆◆◆◆◆

美國鮮橘水廠
北蘇州路二二六號
電話四〇六四一

各界仕女們注意

蝴蝶攝影社

四馬路跑馬廳口

●藝術高尚 ●超羣絕倫 ●美術照相 ●滬上獨步

自本日起特別優待顧客起見犧牲血本具有贈品二種

奉贈着色

四寸四張一元
六寸三張一元半
照相內有五彩顏色照相一張
以答雅意

贈券

剪此券拍美術照者一律加贈無敵牌香水精一瓶

本社啓事

敝社前贈顏色照相因手續關係致勞諸君光顧數次而得無任抱歉現特聘美術着顏色專家担任定能約期不悞並有上次敝社廣告剪報贈送油色照片以排字疏忽有勞遠道愛好藝術諸君來函索問殊深抱歉特此聲明

第六期今天出版！

今天電影節目

戲院	片名	主演	票價	時間
國泰	妙夫妻	[illegible]	一元 一元半	三時 五時半 九時一刻
光陸	社會之謎	薩麗瑪麗之	一元 一元半 二元	三時 五時 七時 九時一刻
南京	捨身記	亨利雯德華	六角 一元 一元半	三時 五時半 九時一刻
卡爾登	暫停		六角 一元 一元半	三時 五時半 九時一刻
新光	前集 猿虎記		六角 一元 一元半	三時 五時半 九時一刻
花園	社會之謎	薩麗瑪麗之	一元半 二元	九時半
夏令配克	兩孤雛		四角 六角 八角 一元	三時 五時 七時 九時一刻
巴黎	新月		四角 六角 八角 一元	三時 七時 九時一刻
北京	鑛山良緣	琳丁丁	四角 六角 九角	三時 五時半 九時一刻
中央	碧玉牛香		四角 五角 八角	三時 五時半 九時一刻
威利	單騎俠客	喬治奧勃琳	四角 六角	三時 五時 七時 九時
光華	大學皇后	陳玉梅	二角 三角	三時 五時半 九時一刻
黃金	巴黎奪夫記	羅蘭	二角 三角 四角 五角	三時一刻 五時半 九時一刻
新中央	野薔薇	南姍卡羅	三角 四角 六角	三時 五時半 九時一刻
恩派亞	色斯格	兒班表演	二角 三角 四角 六角	三時 八時半
百老滙	憐香惜玉	威廉海士	二角 四角	二時 四時一刻 七時 九時一刻
九星	花燭之夜	珍妮蓋諾	二角 四角	三時 五時 九時一刻
明星	停演		三角 四角 五角 六角	三時 五時半 九時一刻
浙江	種族戰爭		二角 四角 六角	三時 五時一刻 七時一刻 九時一刻
卡德	玉蝴蝶	前集	二角 三角 四角	三時 七時 九時
奧飛姆	飛將軍	鄔麗珠	一角半	二時半 七時 九時
山西	鐵骨蘭心	聯華片	二角 三角 四角	三時 七時 九時一刻
虹口	海枯石爛	約翰巴里穆	二角 四角	三時至九時一刻
東南	鐵骨蘭心	聯華出品	一角 二角 四角	二時至四時 七時至九時
萬國	血淚碑		一角 二角 三角	二時半 七時半
福安	十九路軍抗日史		一角 二角 三角	三時起 八時半
東海	慈母	明星片	一角 二角 四角	二時 四時一刻 七時 九時一刻
共和	火燒刀家莊		二角 四角	三時 七時 九時
中華	一個紅蛋	明星公司	二角 三角 四角 五角 六角	二時 七時至 十時半
閘北	十九軍戰史		一角 二角	一時 五時 十時半
天堂	關東大俠	鄔麗珠	二角 三角 四角	三時 六時 八時半
光明	落霞孤鶩	胡蝶	二角 三角	三時半 六時 九時
□南京				
首都	更闌人靜	瑙瑪希拉	二角 三角	二時半 五時半 八時半
國民	淚海	羅發范倫鐵絲	四角 五角	二時半 五時半 八時
世界	洞房花燭夜	克萊拉寶	四角 六角	二時半 五時半 八時
大光明	愛與血		二角 三角	一時半 五時半 八時半
南京	載歌載舞	黛克茜梨	二角 四角	
明星	爲妻從軍		二角	二時半 五時半 八時半
中央	孟姜女		一角 二角	二時 一時
新光	荒江女俠		一角 二角	二時 五時半 八時
□杭州				
杭州影戲院	爸爸愛媽媽		一角 二角 六角	二時半 八時半
西湖大禮堂	深宮奪美			七時 九時卅
大世界	愛人的血	明星片	三角	二時起 八時半
□無錫				
中南	最後之愛	天一片	二角 四角 六角	二時 五時 八時
光明	呂三娘		二角	二時 五時半 八時
無錫	神駒湯納		二角 三角	二時 五時 八時
新光	停演		一角 二角	二時 五時半 八時
□蘇州				
蘇州	人道	聯華片	二角 四角 六角	二時半 五時 八時半
樂羣社	停演	修理內部	二角	二時 四時半
東方	文武香球 國片		二角 四角 五角	二時 四時半 七時半
青年會	亂世英雄		二角	一時 五時半
大光明	人道	聯華片	二角	二時半 五時 七時半
公園	戰功	黎明暉	二角	二時 四時半 六時半
光華	停演		二角	二時 五時 七時
南京	啼笑因緣表演		一角 二角	二時 五時 八時半

小洋一角 購冠生園小茶餅乾 ◎又名經濟餅乾◎
便能充飢　款客茶點　旅行糧食　無往不宜
明日星期 買二袋 送一袋

常州國醫院院長 王完白博士 寓滬應診
門診▲除星期外上午十至十二時在四馬路中西大藥房電話九四〇二〇▲下午四至六時在靜安寺對門華英藥房西號電話三三九三九▲餘時出診急症隨到

國醫 陸伯明 遷移診所
崑山陸醫士精理傷寒男女幼科去夏應滬友之邀曾設分診所於北河南路以一二八戰事停診今夏暫設診於新閘路北成都路底同濟春藥舖內即日起診特此聲明（診察時間上午八時至下午二時門診二時後出診）掛號處啓

廣南安滙兌廣東銀兩
現遷移北四川路天潼路轉角亞芳染衣店樓上照常交易

水落石出
各報揭穿完全不確
盧翠蘭　吳素馨　朱飛　林雪懷　陳秋風　秦哈哈
在北平 被捕與釋放 的內幕眞相
爲什麼筆下了彌天大禍？
一切水落石出　赤裸裸如一絲不掛
香！艷！哀！慘！
請看今天出版之 第六期 電影周報
全年五十二期大洋一元 試閱附郵二分即寄
上海博物院路十九號

五洲花露水
辟穢防疫　潔膚衛生　香韻馥郁　夏令隽品
五洲大藥房 上海及各埠

唐拾義久咳丸
專治各種纏綿不愈及時行感冒之咳症
每瓶一元二角 各埠均有經售 上海廣西路口父子大藥廠

保障夏令康健
……應先留意飲食……
夏令疾病。多從飲食而起，肥鮮油膩，實爲病媒。若能摒絕葷腥，採取清淨菜蔬，調以味精，不特風味極佳，並可免染百病。
味精純以麥精製就，滋養豐富，鮮美絕倫。食物中但加少許，即成美味，以云經濟，無出其右，且以少數之代價，能致無窮之口福，除味精外，尖無其他貨品，可以令君滿意也！
購買時務請指明「佛手老牌天廚味精」爲荷
各埠南貨食物店均有出售
上海天廚味精廠創製

可怕!!霍乱吐瀉
如欲避免 人人須備
科發痧藥水
科發大藥房監製 南京路一百二十號

市虎杯蛇

閘北謠諑由來

日軍曾在淞滬路一帶 搬運遺置鐵網與沙袋

昨有卸去武裝之日兵八十 由我警隊引導參觀D區

……僅在車中巡視一過旋即他去

本市連日謠傳、日軍又於閘北一帶有示威行動、昨日上午十一時許、突又有大批日軍在閘北經過之說、形勢驟爲緊張、記者特赴閘北五區及閘北區域內詳細調查、始悉該項謠傳、完全出於誤會、茲將所得情形誌後、

◆◆◆引起誤會◆◆◆ 搬運遺下鐵網 記者昨向天通庵寶興路虬江路一帶詳細調查、始知二十五日左右、日本軍隊在淞滬路之東、沿出口各處、及黃陸路日海軍陸戰隊司令部後面、搜集殘破鐵絲網、與沙包等物、並運往平涼路紗廠、致附近居民不悉內容、紛起疑竇、謂日軍將在閘北行動、幸該處市公安局警士、當時見狀、即向居民解釋、未生混亂、同時不免有好事者流、故事驚惶、或散播謠言、以惑人心、亦未可知、

◆◆◆一場虛驚◆◆◆ 日軍參觀D區 自我方接收D區後、日海軍司令部方面、屢次向五區公安局要求至閘北一帶參觀、當時五區加以拒絕、迄未允許、嗣又派一參謀、轉向接管委員會方要求、始允於二十八二十九兩日、許予至閘北參觀、故二十八日上午由五區公安局派機器脚踏車隊、導引至東寶興路虬江路一帶參觀、以免居民誤會驚慌、昨日上午十時許、仍由五區公安局分署派警隊導引至D區一帶參觀、此兩日赴閘北參觀之日軍、完全未帶武裝、人數約八十人、同乘汽車前去、但閘北居民、終因驚弓之鳥、見狀不免仍起惶惑、甚有擬遷居者、其實日軍祇隨公安局警士於車中巡視一過、旋即他去、居民亦即安心無事、

◆◆◆警力充足◆◆◆ 漢奸擾亂治安 記者昨日特赴市府訪問此事之眞相、當蒙其重要職員負責答復業經派員詳細偵查、並無絲毫事實、查此傳說、完全係漢奸與好事之徒、造謠生事所致、現在市政府派駐閘北之警察保安隊力量充足、對於該區域之治安、頗能維持有餘云、

◆◆◆四出行走◆◆◆ 應請制止日兵 市民聯合會、虹口各區分會、及楊樹浦、通州路、梧州路、漢壁禮路、愛而近路、界路、海甯路、東熙華德路、引翔路、北百老匯路、川寶路、北江西路等商界聯合會、二十餘團體聯合辦事處、昨日召集第十一次聯席代表會議、虹口區近來日兵衆多、致人心惶惑、應制止各馬路行走、以安地方案、議決、向工部局提出交涉、

公大廠日軍移駐大康廠

引翔鄉平涼路公大紗廠

、與滬西豐田紗廠日軍、當共同委員會我方委員俞鴻鈞、向日委岡崎迭次交涉、昨晨十一時、日方忽將平涼路公大紗廠所駐日海軍陸戰隊第二大隊之一小隊兵士三十餘人、自動撤防、移駐楊樹浦路大康紗廠、然日方昨日當日並未向我方通知、

駐防滬西梵皇渡日商宮商豐田紗廠內之日本陸戰隊、迭經共同委員會交涉數次、迄未見實行撤退、茲悉該廠本駐有水兵四五十名、近日忽又增多、由戈登路日司令部調往、現共約有一百餘名、且時用大卡車數輛、滿裝水兵、往來於勞勃生路、白利南路之間、頗形忙碌、昨日下午一時許、有大卡車五輛、滿裝白衣水兵百名左右、停歇於白利南路兆豐花園旁、約逾半小時始行撤回云、

斷屠求雨

蘇州河發臭

本市農田、以天久不雨、燥風烈日、交相逼迫、飛塵撲面、泥土已有裂痕、致棉花萎黃、難以結實、農民望雨心切、祈禱求雨、現西南鄉各鄉鎮、多以斷屠、莫不望甘霖下降云、

本埠最近二旬以來、天氣異常酷熱、滴雨未降、致各處河水皆枯涸、農田戽水爲難、即蘇州河亦皆發臭、船隻往來甚感不便、昨據鄉農云、如再不下雨、將成旱荒氣象云、

關鍵在東北海關

財長宋子文之來滬 微恙稍靜養即可復原

財政部長宋子文來滬後、因受機聲震盪、偶感微恙、據醫生言、能休養數日、即可復原、昨日上午十時許、唐海安又往謁宋氏、談約一小時餘辭出、所談與東北海關有關、內容甚秘、其他昨日往訪宋氏者、祇稅務司霍明與財部參事周象賢等數人、

封鎖海關有待

昨日記者由接近宋氏方面者得獲消息、宋氏此來、仍以封鎖東北海關爲最大任務、軍費廢兩在其次、外傳封鎖東北海關、將於八月一日實行、恐未能如此迅速、關稅非郵政可比、將來假使東北貨物、由大連出口、海道運華、則何從證明其爲僞國出品、天津關限於條約、又非東省入華北之綜匯處所、所以中央對此有甚大困難、至參與討論此問題之進行、當然除宋外、爲關務署長張福運總稅務司梅樂和、顧問張壽鏞及諸財部數西顧問、而此數人對東北海關問題、始終未肯以半語洩諸外間、因知玆事體大、唯恐將來封鎖令下、祇具封鎖之名、而無封鎖之實、豈非徒露自己軟弱耳、因此中央對此愼重將事、非至有十分把握、不下封鎖之命令、八月一日離今祇兩天、倘如期實行、則海關方面今日必有命令、玆關係各方均未見此消息、當然有困難、倘在從長討論中、實行恐無此迅速耳云云、又悉、宋氏此次來滬、爲期甚暫、一待病愈、日內即當返京轉贛、前日宋氏飛滬之可塞飛機、現仍留滬、宋弟子良、則已於昨晚先行赴廬、而宋氏則定日內、偕其幼弟子安、仍乘原機返京、與中央再度洽商後、即須赴廬一行、宋之夫人張樂怡女士、現方逗暑廬山云、

工部局董事會議

越界築路管理案未決定

昨日下午四時半、公共租界工部局董事會、召開暑假期前之最後會議、因自下星期起須停開會議數次、至九月間再行召開、關於越界築路問題、最近工部局方面於協定草案、原文尚有所修改、市府秘書長俞鴻鈞工部局總辦費信惇已作數次往返之磋商、其內容則爲越界築路區內之外籍僑民居住問題、因工部局無直接管理外籍僑民之權、特於前項例會時提出討論、結果延至昨日續議、總辦費信惇席間除報告與我市府當局接洽經過外、議決致函領事團徵求意見、定今日將該函發出、其內容原文未允宣布、

增加華人學費

次議該局管轄之各華人學校學費、照工部局原擬於本年下學期起將中學部份學費由四十元增至四十八元、小學部份則增加三元、旋經華董反對、昨日會議時、決於本年下月期增加四元、明年再加四元、小學部份暫不增加、

租界赦犯事件

公共租界華德路監獄內歷年積押監犯最近統計在七千人以上、自國民政府頒佈大赦令後、租界部份得赦者在二千人左右、工部局方面、以大批赦犯釋放恐妨礙租界治安、上次會議時亦提出討論、昨日會席上總董對華董略有疏通、即希望於大批赦犯釋放後、界內之公同團體及同鄉會、能予該局以協助、設法分別遣散或資助謀生云云、當經出席各華董允可、至五時一刻散會、

討論法價及成色

錢幣司長徐堪來滬出席

廢兩改元研究會 今日二次會議

廢兩改元問題、自成立研究委員會後、已於本月二十六日舉開第一次會議、作一度之研究與討論、今日爲該會第二次會期、昨據該會某委員語記者、上次會議時、對銀元之法價及成色、討論時間甚久、今日會議席上、當以此點作議程上之要題、至其他二點、則較爲次要云云、又悉財部錢幣司長徐堪、首次會議適在南京、故未出席、現已由京返滬、准於今日下午二時半參與會議、協議一切云、

準備庫原則決定

錢業公會對 匯劃同行均爲基金會員

上海錢業同業公會昨日下午二時開執行委員會、到十餘人、秦潤卿主席、對於錢業聯合準備庫及廢兩改元等問題、有長時間之討論、準備庫事決定原則爲不得對外作營業上之行爲、凡屬匯劃同行、均爲準備庫之基金會員、小同行中之元字莊（按小同行即不營匯畫者向分元亨利貞等莊）亦得加入爲普通會員、並對於準備庫章程作一度之修正、將於八月二日會議時繼續提出討論云、

香業工潮

波及全市 黨政機關派員澈查

本市香業工人爲要求改良待遇、自動罷工後、昨日浦東租界、完全波及、形勢嚴重、社會局當派朱圭林會同市黨部李維馳往、澈查眞相、以便核辦、工會昨呈請市黨部請求迅予調解、以弭糾紛、資方惟善爲主人對記者云、香業近來天然淘汰、營業一落千丈、均縮小營業範圍、以致失業者漸增、希望勞方抱合作精神、先行復工、再行協商解決辦法、否則惟有聽其自然而已、

沈行商店罷市

警察毆打保衛團激成

本市市中心區附近沈行鎮、前日因公安七區第二所崗警、毆傷該鎮保衛團排長汪石山、激動商民公憤、釀成罷市風潮、昨日該鎮商店趙洪源沈升泰奚源豐沈瑞興等三十餘家、聯名具呈上海市政府請迅賜澈究

紐約公司
上海南京路廣西路口
最新式 西裝 最便宜
出租男女結婚禮服

太和果子露
遵循醫學規則、監製、用消毒的蒸溜汽水、味鮮美、服後涼爽常存、價尤廉、消暑第一衛生
開果子露之新紀錄 大瓶五角小瓶三角
上海四馬路太和藥房發行

CHINESE OPTICAL COMPANY 精益 OPTOMETRISTS & OPTICIANS
戴眼鏡爲目光計 請戴精益眼鏡
驗光準確　儀器精良　品質高尚　價格公平
總公司 南京路 分公司 精益眼鏡公司謹啓

今日半價
冠生園飲冰室 聖代冰淇淋
◉即果子冰淇淋◉
凡遇星期六星期日售半價

各地郵工代表

由京抵滬

各地郵務工會代表、此次齊集首都、舉行全國郵工聯席談話會、刻該項會議已於昨日上午舉行閉幕式、全體代表五十餘人、應滬郵務工會之邀、於昨日下午乘特快車來滬、晚十一時廿分抵北站、事前由郵務工會軍樂隊及童子軍等到站歡迎、其他各工會聞訊到者、有李永祥•周學湘•李夢南•葉翔皐•龍沛雲•邵虛白等、抵站後、即由歡迎人員領導乘車至預定之旅邸休息、記者曾與該代表戴哲一君談話、據云此次來滬約有四五天之居留、並擬憑吊戰地及參加追悼滬郵工殉難烈士大會、如有時間、尚擬考察本市工運狀況云、

自治籌備五次會議

上海市自治籌備委員會、昨午開第五次籌備會議、到俞鴻鈞徐佩璜吳醒亞羅綺歐王子敬楊念祖沈同等七委員、俞主席、議決(一)增聘吳開先潘公展姜懷素童行白四人爲委員、連前七委員共十一委員、總函聘請……於上屆會議時出席、(二)關於上次提出選舉臨時費三十五萬元之預算、爲審愼計、且須增四委員、將於下屆會議出席、故該預算暫保留、俟下屆會議開會時繼續共同討論、議畢散會、

縣屠宰稅開標

上海縣屠宰稅、前因屢次無人投標、故經江蘇教育經費管理處將全年稅額、減爲三千六百元、重行招商競標、昨在縣政府當衆開標、以丁及成認額三千八百廿一元六角六分爲最多數、得標承包、當經縣政府會同教費管理處吳委員、據情會呈核辦、

國民自救會成立

貫澈抵貨初衷

本市自抗日會解散後、日貨銷路、又復活躍、雖經市商會一再剴切勸告、而言諄聽藐、事實上無甚效果、茲經齊慧僧•李永祥•潘序倫•胡鳳翔•李次山•虞仲咸•潘旭昇•陳松源•諸文綺•陸星莊•陸鳳竹•曹志功•張一塵•王肇成•鄭澤南•陳亞夫•李文杰等數次集議組織國民自救會、定今日下午五時開成立大會、

言論危害民國

市府向美領抗議 英文中國論壇報

在本埠出版之英文中國論壇報、爲一美籍伊撒克氏所主辦、思想激烈、言論狂悖、對於我國每加攻擊、最近復對牛蘭案、大肆攻擊我政當局、伊氏且自任、所謂援助牛蘭夫婦委員會之秘書、中央暨本市當局、認爲應加取締、曾由吳市長於上月三十日向美總領事克銀漢提出抗議、請即制止該報之繼續出版、克銀漢氏即請吳市長將該報反動證據搜集送達、以憑核辦、市府因此即將該報最近反動言論、詳爲分析、列舉七點、函送克氏、其中最堪注意者、即伊氏公然在該報中贊助所謂「中國蘇維埃共和國臨時政府」、主張推翻國民政府、鼓吹階級鬥爭、克氏接函後、復將市府所復各點、電向美國務卿史汀生請示、茲悉史氏業經電復克總領事、謂伊氏倘仍不變其已往態度、則美政府將撤銷其享受領事裁判權之利益、克氏奉命後、除將此意向伊氏警告、促其省悟外、並將辦理經過情形、函復市府、市府方面、以該報尚未停刊、故昨日又復致函、促將該報之反動言論、必將嚴予制裁云、

嚴禁私販硝礦

蘇省運銷處函市商會

本埠西門路江蘇省硝礦運銷總處、近因有不法私販、假託名義、私向銀爐藥材等業、兜售硝礦、侵礙該處專賣權益、昨特致函上海市商會、請轉知各業、取締私相勾結、秘密買賣、查出後、依照規則、貨物充公、仍按情節輕重、一併送請辦理云、

商團華僑盃比賽

上海中華隊員陳時俠射八十八分

華僑盃爲萬國商團中華隊前隊長葛雷烈所贈、專供遠東各埠中華商團比賽射技之用、每年舉行埠際通訊比賽一次、以定盃之誰屬、上海中華隊連勝六年之多、本屆比賽、上海業於昨晨在虹口靶子場舉射、團部顧問胡鈞秋、參謀卓克勵夫、軍佐馬斯頓、射擊監督來杜、及團國賽槍會常委卡拉索等、均躬親蒞臨、監場記分、結果共射八〇八分、較上年之七九五分、成績特佳、茲探錄此次上海選手姓名及射分如下、陳時俠射八十八分、李玉書八十四分、顧文忠八十三分、何[illegible]誠八十一分、張乃斌八十一分、徐保宗八十分、周昌善八十分、汪春塗七十九分、陸振廷七十七分、徐紹楣七十五分、綜觀射分以陳時俠君爲最優、按陳君爲該隊新任隊長、

派報工會分區派報

派報工會定於八月一日、開始分區派報辦法、昨由代表會議決定各分區正副主任如下、(一)東門區[illegible]瞿根•陸貫用•徐[illegible]•(一)四門區正副主任汪廷生•張文彬•湯根泉•(一)虹口區正副主任殷實木•陳如良•趙鴻卿•(一)滬西區正副主任許文榮•祝錫麟•謝硯香•(一)法區正副主任鄒日生•楊金庭•楊福慶等、以重職務而專責成、至幹事一項、須視各區工作之繁簡、由各該區主任酌量僱用、惟以虹口法區因地點問題、尚在商洽中、大約最近即可一律實行云、

爲娘舅雪冤

外甥控妗氏 謂非自縊而死 實遭謀殺？

頸上無繩 胸有傷痕

昨有住閘北京江路炒米浜之高英文、投八區公安局中興路派出所扭控其舅母謀殺舅父、謂死者胸前有紅青色傷痕等情、警長羅明啓•陳茂修•程鈞等以案情重大、隨即申送四區、據原告高英文稱、二十四歲、鹽城人、住炒米浜五十七號、拉車爲生、今日有人告訴我說、舅父季朝鑑（按即時報昨日所載自縊之季長建）已吊死云云、我聞悉後、即趕往查問、據我舅母說、舅父因與伊打架、氣憤自縊斃命等語、經民細視之下、見死者頸間繩子已無、胸前有紅青色傷痕、故死因不明、是否舅母謀殺、請求查究、屍妻季譚氏供、四十一歲、丈夫拉車度日、有錢即賭、不顧家中、昨因無錢糴米煮飯、故彼此吵嘴、互相扭毆、然係家庭中常事、不料下午五時許、死者乘我不在家中、即自行縊死、迨我回家、死者已[illegible]上、頸間繩子已斷、該區核供後、以案關指控謀殺、着一併送局、

青年義軍停止進行

滬市黨部奉令函本市童軍理事會、(一)童子義勇軍青年義勇軍應停止進行、(一)以後關於童子義勇軍訓練歸入童子軍訓練、青年義勇軍訓練、歸入軍事訓練、理事會奉函後、令飭本市各學校於本年度上學期起、一體遵照辦理、

申報館創編年鑑

申報館本年爲六十週年紀念、仿各國報館成例、創編年鑑、准備於民國二十一年初起逐年發行、現除派員實地採訪外、並已函向全國各重要機關、蒐集各種調查統計材料、至未經徵求各機關、願將材料供給者、亦極歡迎編入、另製有表格、備各機關函索填寄、

各界雜訊

飛機散發人丹贈券 本埠中法藥房發行之人丹、係完全國產、行銷全國及南洋各埠、近鑒於滬上疫氣流行、特屆飛機於卅日下午六時許、在全滬上空散發人丹贈券百萬張、此項贈券可持向本埠中法藥房總店或分店掉換人丹一包、

冠生園兩種半價貨 冠生園食品公司、每逢星期六及星期日均有半價貨品出售、以引起顧客之興趣、今明兩日、有兩種貨品售半價、(一)爲果汁薄荷糖、平時每磅八角、(一)爲飲冰室果子冰淇淋（即聖代）平日每客八角、均售半價云、

華東中學設免費額 本市斜橋西首貝勒路徐家匯路華東中學女子部、定於八月十日招收初中各級、高中普通科各級、高中師範科一二年級、及簡易師範科一年級生、並添設附屬小學、招收各級生、各級特設免費額及半費額多名、凡家境清貧而學業優良品行端正者、均得請求入學云、

華僑中學女子部即遷移 本埠西體路華僑中學、下學期添設女子部、現租定愛文義路麥特赫斯脫路（一三三）號洋房（即前工部局西區女子中學原址）爲女子部校舍、並聞下月初即行移入辦公云、